



Miljøministeriet
Naturstyrelsen

Naturstyrelsens opdatering af § 3-registreringer

Furesø Kommune
2011-2012

Titel:

Naturstyrelsens opdatering af
§ 3-registreringer – Furesø Kommune

Udgiver:

Miljøministeriet
Naturstyrelsen Aalborg
Niels Bohrs Vej 30
9220 Aalborg Øst
www.nst.dk

Redaktion:

Søren Bagger, Sten Asbirk, Tine Nielsen Skafte, Rune Heidemann

Foto:

Oremosen, Furesø Kommune
Af Mette Bjerre Larsen

Digital version:

www.beskyttedenaturtyper.dk -> Registrering af naturen opdateres ->
Vælg Furesø Kommune

ISBN nr.:

978-87-7279-641-3

År:

2013

Må citeres med kildeangivelse.

Indhold

Synopsis	4
1. Indledning og baggrund	5
2. Metoder	6
3. Samarbejde med kommunen	8
4. Resultater af Naturstyrelsens arbejde i kommunen	9
4.1 Er der registreret mere eller mindre natur i forbindelse med Naturstyrelsens projekt?.....	9
4.2 Fordelingen af beskyttet natur på antal og areal	11
4.3 Uoverensstemmelser	13
4.4 Ny og overset natur	13
4.5 Besigtigede lokaliteter	14
4.6 Forsvarets og Naturstyrelsens arealer	15
5. Konstaterede ændringer til kommunal opfølgning	17

Synopsis

Naturstyrelsen har i 2011-2012 opdateret registreringen af beskyttet natur i Furesø Kommune. Ved registreringsprojektets afslutning er der samlet registreret 1068,0 ha natur i kommunen. Det er en forøgelse af naturarealet på 60,0 ha eller 6,0 % i forhold til de 1008 ha der var registreret ved starten af Naturstyrelsens projekt.

Der er registreret 17 uoverensstemmelser (potentielt tabt natur) med et samlet areal på 1,7 ha. Disse har kommunen en opgave med at følge op på.

Samtidig er der registreret 8 nye og 11 oversete naturområder med et samlet areal på hhv. 5,4 og 9,4 ha.

Den resterende andel op til de 60,0 ha omfatter fejkortlægninger samt tekniske tilpasninger i afgrænsningen af allerede registreret natur.

Nettotilvæksten af natur i kommunen er på 3,7 ha, svarende til 0,4 % af de 1008 ha natur der var registreret ved starten af Naturstyrelsens projekt. Nettotilvæksten er beregnet som arealet af ny natur fratrukket arealet af uoverensstemmelser (potentielt tabt natur).

Data er opdateret i Danmarks Miljøportal – dels i korttemaet om beskyttede naturtyper, dels i det omfang lokaliteterne er besigtiget i felten, i korttemaet om statslige § 3-besigtigelser samt i Naturdatabasen.

1. Indledning og baggrund

Miljøministeriet og Kommunernes Landsforening indgik den 19. november 2010 en aftale om et bedre grundlag for beskyttelse af de naturtyper, der er omfattet af naturbeskyttelseslovens § 3. Formålet med aftalen er at sikre, at den vejledende registrering af § 3-områderne i Danmarks Miljøportal bliver opdateret over hele landet i løbet af perioden 2011 - 2013.

Miljøministeriet ved Naturstyrelsen har ansvar for at opdatere § 3-registreringerne i projektperioden, og har undervejs været i tæt dialog med de kommuner, hvor registreringen har været i gang.

Det er som hidtil kommunernes opgave, at vedligeholde den vejledende registrering af de § 3-beskyttede naturområder. Ifølge aftalen mellem MIM og KL vedligeholder kommunerne fremover registreringen af den § 3-beskyttede natur i en 10-årig cyklus. Denne del af aftalen vil blive udmøntet i en bekendtgørelse.

Desuden skal kommunerne følge op på de eventuelle uoverensstemmelser, der er registreret af Naturstyrelsen i forbindelse med projektet.

I 2011 har Naturstyrelsen opdateret registreringen af § 3-områderne i Furesø Kommune. Disse er bearbejdet i 2012 og lagt ind i Danmarks Miljøportal, hvorfra de nu er tilgængelige.

Nærværende rapport beskriver resultaterne af registreringsprojektet i Furesø kommune.

2. Metoder

Alle områder, der er omfattet af Naturbeskyttelseslovens § 3, registreres i Danmarks Miljøportal. Dette sker dels i et GIS-lag om beskyttede naturtyper og dels i det omfang et område er besigtiget i et GIS-lag om besigtigelser samt i Naturdatabasen.

I dette projekt er de nuværende registreringer fra GIS-laget om beskyttede naturtyper blevet sammenlignet med de nyeste luftfotos, og ved forskelle er dette blevet registreret i Miljøministeriets interne GIS-system. Forskellene kan bestå af følgende elementer:

- Uoverensstemmelser, hvor hele eller dele af registrerede naturområder er ændret eller forsvundet. Det er registreret, hvilket år uoverensstemmelsen kan ses på luftfoto, samt hvilken type uoverensstemmelse der er tale om. Uoverensstemmelserne besigtiges som udgangspunkt i felten.
- Nye og oversete naturområder, som kunne ses på luftfotos, men som ikke var registreret. Der er skelnet mellem ny og overset natur. Overset natur ses på alle de ortofotos, som var til rådighed i analysen (tilbage til 1995), mens ny natur er kommet til i perioden mellem 1995 og frem. Ny og overset natur er ligeledes blevet besigtiget i felten. Dog er søer ikke besigtiget, hvis de har været mulige at afgrænse i forbindelse med luftfototolkningen.
- Fejlkortlægninger, som var omfattet af registreringen i Danmarks Miljøportal, men som ikke har kunnet genfindes på nogen af de tilgængelige luftfotos. Disse burde i udgangspunktet ikke have været registreret.
- Tekniske tilpasninger, hvor naturområdet ikke har ændret udstrækning over årene, men hvor afgrænsningen er tilpasset ud fra luftfotos. Disse er ikke besigtiget i felten.

Til luftfototolkningen har der været en hel række luftfotoårgange til rådighed sammen med en række hjælpemåler som bl.a. højdemodel, gamle topografiske kort, evt. data leveret af kommunerne samt oplysninger om de aftaler, der eventuelt er indgået med de enkelte kommuner. Aftalerne har bl.a. omfattet områder, som kommunerne for nyligt har opdateret, og som Naturstyrelsen derfor ikke har behovet at gennemgå.

Lokaliteter til besigtigelse i felten er alle blevet markeret i GIS-systemet i forbindelse med luftfototolkningen. Disse lokaliteter er medtaget i felten i et MobilGIS-system på en Tablet-pc. Her har der været mulighed for at tilføje oplysninger, som efterfølgende er lagt tilbage til det interne GIS-system. På Tablet-pc'en er der ligeledes udfyldt feltskemaer med oplysninger om det enkelte naturområders struktur, plantearter m.m. Skemaerne er koblet til GIS-polygonerne med et ID-nummer.

Når feltarbejdet er afsluttet, er data blevet sendt til kommentering hos kommunen. Kommunen har her haft lejlighed til at gennemse data og kommentere på registreringerne i forhold til kommunens oplysninger.

Alle opdaterede afgrænsninger af § 3-naturen er efterfølgende registreret i Danmarks Miljøportal ligesom de oplysninger, som er indsamlet i forbindelse med feltbesigtigelserne. Naturstyrelsen har forestået denne opdatering i Danmarks Miljøportal.

Det skal bemærkes, at ved opdateringen af § 3-laget i Miljøportalen er uoverensstemmelser ikke fjernet. De er i stedet lagt ind som selvstændige polygoner med de oprindelige naturtyper. Besigtigelser er derimod lagt i Miljøportalen om statslige § 3-besigtigelser, uanset om der ved besigtigelsen er konstateret natur eller ej.

Efter Naturstyrelsens registreringsarbejde er afsluttet, er alt registreringsmateriale overdraget til kommunen. I de tilfælde, hvor naturen er ændret eller forsvundet, har Naturstyrelsen ikke taget stilling til, om der er tale om ulovlige forhold. Det er kommunens ansvar efterfølgende at følge op på, om det registrerede er i overensstemmelse med § 3-beskyttelsen. Kommunen skal ligeledes holde registreringen af den beskyttede natur opdateret i Miljøportalen.

DMU har udarbejdet tekniske anvisninger for luftfotoanalyserne (for henholdsvis tabt § 3-natur og ny eller overset § 3-natur) og for feltregistreringerne (for tabt, ny og overset § 3-natur), se www.beskyttedenaturtyper.dk og klik på 'Registreringen af § 3-natur opdateres'.

På ovennævnte hjemmeside findes undersider for hver kommune, som angiver udviklingen i naturen i forhold til antal og areal af de enkelte naturtyper. Udviklingen er angivet før Naturstyrelsens registreringsarbejde blev påbegyndt og efter dets afslutning.

På hjemmesiden findes desuden diverse fakta ark om forhold i projektet, registreringen, brugen af Miljøportalen, link til aftalen mellem Miljøministeriet og Kommunernes Landsforening m.m.

Lodsejerne er inden feltarbejdet informeret om opdateringen og feltundersøgelserne ved annoncering i lokale ugeaviser. Et fakta ark om projektet og annoncen er blevet sendt til landbrugs- og skovbrugsorganisationerne, som har orienteret deres konsulenter. Annonce og fakta ark kan ses på ovennævnte hjemmeside.

3. Samarbejde med kommunen

Naturstyrelsen har forud for registreringsarbejdet holdt møde med kommunen. Kommunen har efterfølgende fremsendt kort med afgrænsning af et mindre område, hvor § 3-registreringen var opdateret for nyligt. Her behøvede Naturstyrelsen ikke gennemgå for ændringer.

Furesø Kommune har deltaget i den til projektet nedsatte kommunefølgegruppe.

Kommunefølgegruppen har haft deltagelse af § 3-medarbejdere fra de kommuner, der har fungeret som pilotkommuner i 2011, samt af andre særligt interesserede kommuner.

Gruppen har holdt 3 møder, hvor de forskellige faser i registreringsprojektet er drøftet og evalueret. Naturstyrelsen har fundet samarbejdet meget nyttigt.

Kommunen har haft materiale fra registreringsarbejdet til gennemsyn i flere faser. En kort fase på 4 uger forud for at Naturstyrelsen skulle aflevere data til evaluering af projektets pilot år, og en længere fase på yderligere 3 måneder til en mere grundig gennemgang. Herefter en fase til opsamling af data, som ikke havde været med i de to første høringer. Denne fase blev gennemført i efteråret 2013.

Kommunen har her haft mulighed for at kommentere på Naturstyrelsens registreringer og supplere med lokal viden.

Det har været frivilligt for kommunerne om de ønskede at kommentere på Naturstyrelsens materiale forud for opdateringen i Miljøportalen.

Furesø Kommune har inden opdateringen i Miljøportalen givet tilbagemelding på 21 lokaliteter, hvilket for 11 lokaliteters vedkommende har givet anledning til ændringer i forhold til Naturstyrelsens udgangspunkt.

4. Resultater af Naturstyrelsens arbejde i kommunen

I forbindelse med registreringsarbejdet har Naturstyrelsen taget udgangspunkt i et GIS-udtræk fra Danmarks Miljøportal den 26. april 2011. For hver uoverensstemmelse mellem registreringen i Miljøportalen og nyeste ortofoto, er der digitaliseret en ny polygon, hvilket naturligvis også er gældende for nye og oversete naturområder.

En række lokaliteter er besigtiget, og der er konstateret både områder som *er* beskyttet natur og områder, som *ikke* opfylder kriterierne for at være beskyttet natur.

Data er opdateret i Danmarks Miljøportal. Data om de beskyttede naturområder findes i Danmarks Arealinformation i GIS-laget: Beskyttede naturtyper (bes_naturtyper). Data om feltbesigtigelserne findes samme sted i GIS-laget om Statslige § 3-besigtigelser (besigtigelse_fl_stat) samt i Naturdatabasen under 'Statslige § 3-besigtigelser'.

4.1 Er der registreret mere eller mindre natur i forbindelse med Naturstyrelsens projekt?

En oversigt over Naturstyrelsens registreringer i kommunen kan ses i tabel 1. En nærmere forklaring til de enkelte kategorier fremgår af kapitel 2.

TABEL 1
Oversigt over Naturstyrelsens registreringer i kommunen.

	Antal lokaliteter	Areal (ha)
I DAI inden NST-projekt	610	1008,0
Uoverensstemmelser	17	1,7
Uoverensstemmelser – afkræftet i felten*	19	4,6
Nye naturområder	8	5,4
Oversete naturområder	11	9,4
Fejl-kortlagte	29	1,5
Tekniske tilpasninger	231	48,4
Nye/oversete naturområder – afkræftet i felten**	43	151,7
Besigtigede	103	179,0
I DAI efter NST-projekt***	660	1068,0

*) Registreret som uoverensstemmelse ved luftfototolkning, men ved feltbesigtigelsen er der ikke konstateret en uoverensstemmelse.

**) Registreret som ny/overset natur ved luftfototolkning, men afkræftet ved feltbesigtigelse.

***) Uoverensstemmelser bliver ikke fjernet i DAI, men indlagt som selvstændige polygoner med den oprindelige naturtype.

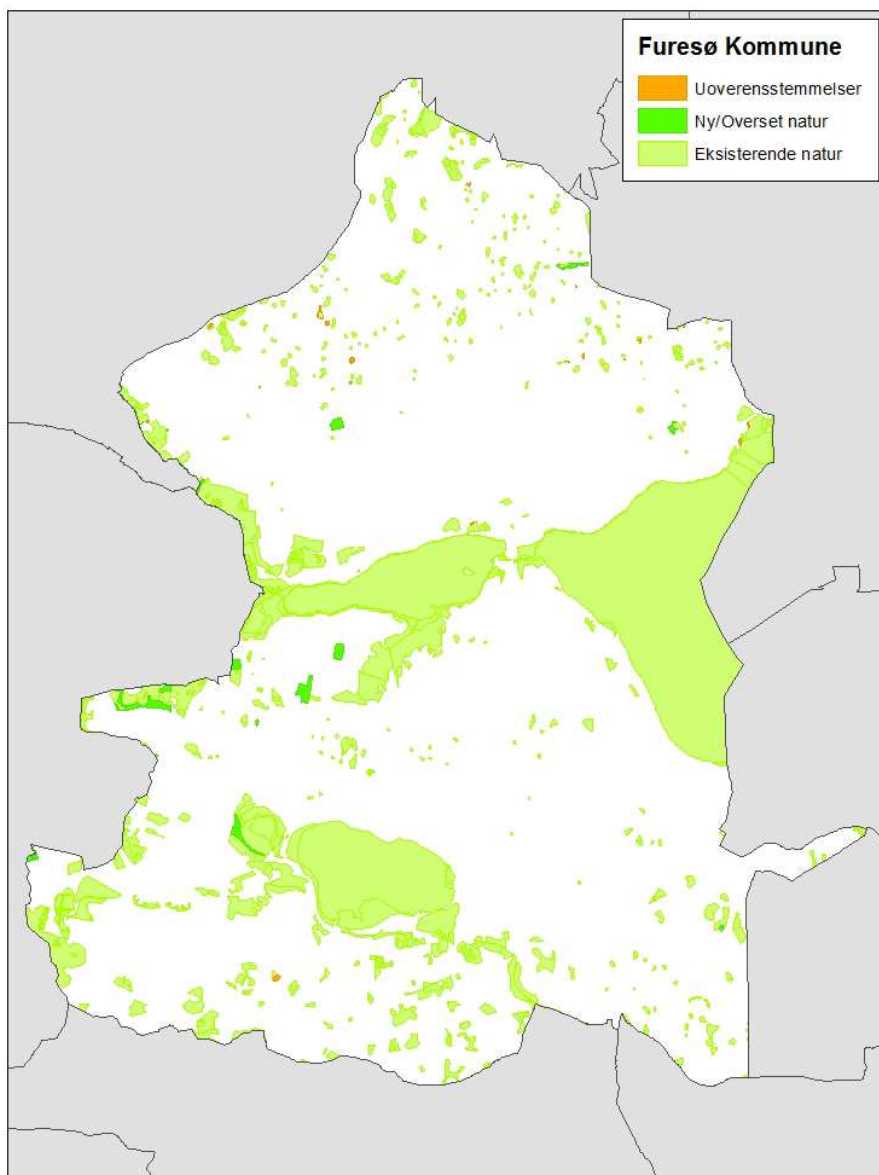

FIGUR 1

Kommunekort med særskilte signaturer for områder med ny natur, eksisterende natur og uoverensstemmelser.

Da Naturstyrelsens registrering i kommunen blev afsluttet i 2011 var der konstateret 660 § 3-områder. De udgør tilsammen et areal på 1068,0 ha, hvilket udgør 18,8 % af kommunens areal. Bemærk, at det samlede antal og areal efter Naturstyrelsens projekt også omfatter de registrerede uoverensstemmelser.

Som det fremgår af tabel 1 er der efter Naturstyrelsens projekt registreret 60,0 ha mere natur i Furesø Kommune i forhold til udgangspunktet på 1008 ha. 1,5 ha er registreret som fejlkortlagte, og burde ikke have været registreret. Udgangspunktet er derfor 1006 ha. Heraf er de 1,7 ha uoverensstemmelser, mens der er hhv. 5,4 og 9,4 ha ny og overset natur. Når disse trækkes fra er der 48,4 ha tilbage, som tilskrives tekniske tilpasninger, hvor naturområdets udstrækning ikke er ændret over tid, men hvor afgrænsningen er opdateret i forbindelse med dette projekt.

Den oversete natur burde have været registreret i forbindelse med den oprindelige kortlægning i midten af 1990'erne. Derfor kan nettotilvæksten af natur beregnes som 5,4 ha ny natur fratrukket 1,7 ha uoverensstemmelser. Nettotilvæksten af naturareal i Furesø Kommune udgør således 3,7 ha svarende til 0,4 % af de registrerede 1008 ha inden Naturstyrelsens projekt. Dette resultat kan ændre sig, når kommunen har gennemgået arealerne, der er registreret med uoverensstemmelser og taget stilling til disse.

4.2 Fordelingen af beskyttet natur på antal og areal

Projektets resultater opgøres på to måder, som viser fordelingen af de forskellige naturtyper i 2006, 2008, 2010 samt ved opdateringsprojektets start og afslutning:

- Antal områder med de forskellige typer af natur ses på figur 2 og tabel 2
- Areal (ha) med de forskellige typer af natur ses på figur 3 og tabel 3

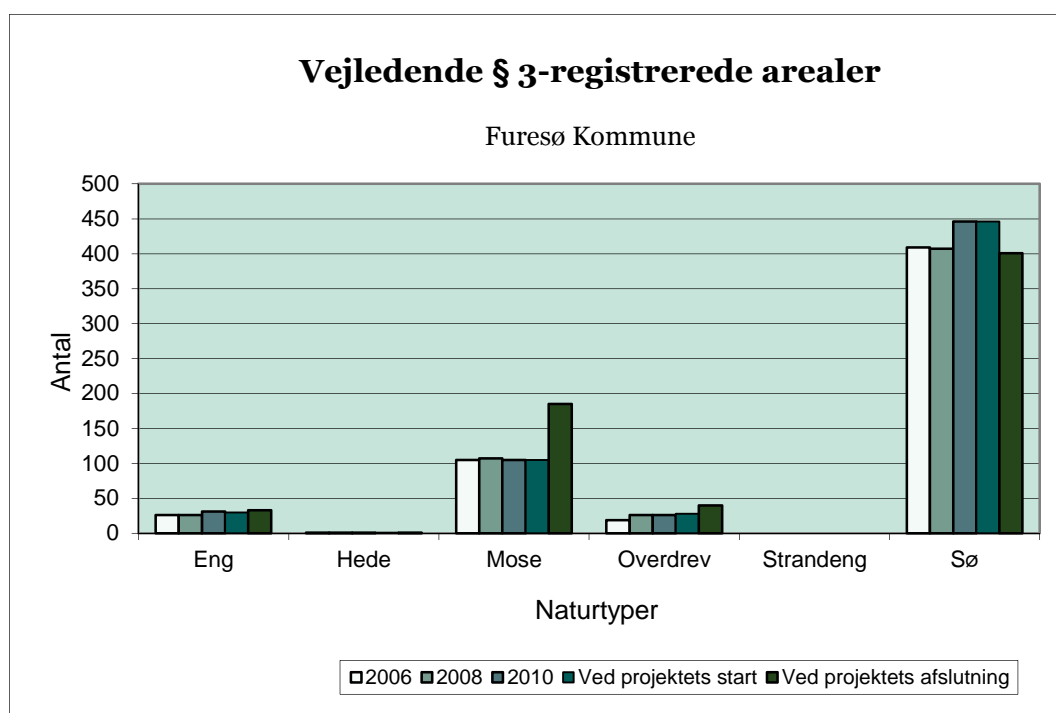

FIGUR 2
Antal områder med de forskellige typer af natur.

TABEL 2
Antal områder med de forskellige typer af natur.

	Eng	Hede	Mose	Overdrev	Strandeng	Sø	I alt
2006	26	1	105	19	0	409	560
2008	26	1	107	26	0	407	567
2010	31	1	105	26	0	446	609
Ved projektets start	30	1	105	28	0	446	610
Ved projektets afslutning	33	1	185	40	0	401	660

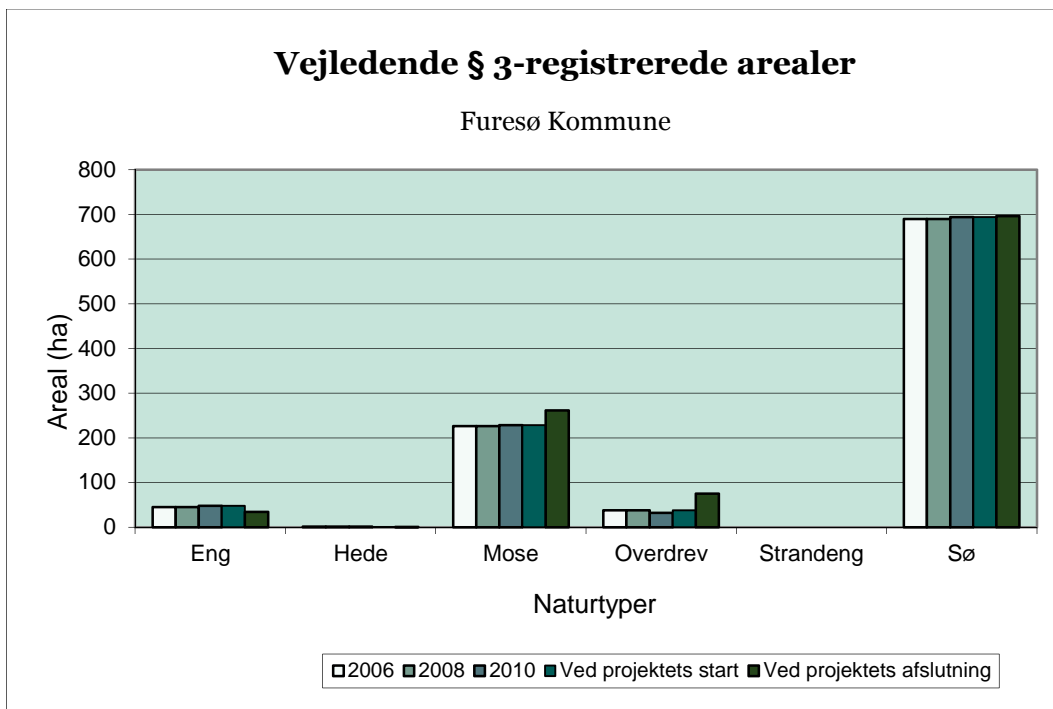

FIGUR 3
Areal (ha) med de forskellige typer af natur.

TABEL 3
Areal (ha) med de forskellige typer af natur.

	Eng	Hede	Mose	Overdrev	Strandeng	Sø	I alt
2006	45	1	226	38	0	690	1000
2008	45	1	226	38	0	690	1000
2010	48	1	228	32	0	694	1003
Ved projektets start	48	1	228	38	0	694	1008
Ved projektets afslutning	34	1	262	75	0	696	1068

Udviklingen i antal og areal af § 3-områderne i kommunen fra 2006 og frem til projektets afslutning viser, at antallet af søer er steget og siden faldet igen. Det skyldes, at registreringen på Naturstyrelsens egne arealer har medført, at en række søer er ændret fra at være kategoriseret som søer til at være kategoriseret som moser, hvilket også kan ses i tabellerne. Registreringen på Naturstyrelsens egne arealer er foretaget i et tidligere særskilt projekt. Sø arealet er dog nærmest stabilt, mens mosearealet er forøget. Overdrevsarealet er ligeledes forøget, mens arealet af enge er gået tilbage.

Som ovenfor nævnt er uoverensstemmelser ikke taget ud af § 3-registreringen. Baggrunden for at naturområders areal alligevel kan være gået tilbage er, at de kan være omfattet af tekniske tilpasninger og fejlregistreringer, hvor arealer oprindeligt er blevet registreret som § 3-beskyttet natur uden at opfylde kriterierne. Disse er opdateret, så de ikke længere fremgår af § 3-laget i GIS.

4.3 Uoverensstemmelser

Ved luftfototolkningen er der konstateret en række områder, hvor et registreret naturområde ser ud til at være påvirket af en aktivitet, som kan medføre, at området ikke længere opfylder kriterierne for at være beskyttet natur. Der er ikke taget stilling til, om der er tale om et ulovligt forhold. Tabel 4 viser en oversigt over de registrerede uoverensstemmelser.

TABEL 4

Uoverensstemmelser registreret i luftfototolkningen. Bemærk at ikke alle lokaliteter er besigtiget.

	Antal lokaliteter	Areal (ha)
Opdyrkning	0	0,0
Omlægning	3	0,3
Bebyggelse	0	0,0
Haver, parker og golfbaner	3	0,3
Infrastruktur	0	0,0
Råstofgravning og jorddeponering	0	0,0
Sommerhusområder	0	0,0
Tilplantning	0	0,0
Tørlægning og dræning	10	0,9
Tilgroning	1	0,1
Sum af uoverensstemmelser	17	1,7
Afkræftet ved feltbesigtigelse*	19	4,6
Totalt	36	6,2

*) Registreret som uoverensstemmelse ved luftfototolkning, men ved feltbesigtigelsen er der *ikke* konstateret en uoverensstemmelse.

Ovenstående tabel viser, at der samlet set er registreret 17 uoverensstemmelser. Tørlægning og dræning er den hyppigste påvirkningsfaktor af § 3-områderne i Furesø Kommune, efterfulgt af kategorierne omlægning samt haver, parker og golfbaner. Det gælder både for antallet og arealet.

4.4 Ny og overset natur

Ved luftfototolkningen har Naturstyrelsen registreret 8 lokaliteter som potentiel ny natur samt 11 lokaliteter som potentiel overset natur, der burde have været med i den oprindelige registrering.

Alle disse er besigtiget i felten for at få fastlagt områdernes egentlige status. Dog har søer jf. aftalen mellem KL og Miljøministeriet som udgangspunkt været undtaget fra besigtigelse i felten, hvorfor kun et fåtal er feltbesigtiget. Nedenstående tabel 5 viser fordelingen af de naturtyper, der er konstateret i luftfototolkningen, og de naturtyper der er registreret i felten. Endelig fremgår de områder som efter feltbesigtigelse er vurderet til ikke at opfylde kriterierne for at være beskyttet natur.

TABEL 5

Nye og oversete naturområder – med angivelse af den naturtype, der er konstateret ved feltbesigtigelse. Bemærk at ikke alle lokaliteter er besigtiget.

	Ny natur		Overset natur	
	Antal	Areal (ha)	Antal	Areal (ha)
Eng	1	0,8	0	0,0
Hede	0	0,0	0	0,0
Mose	0	0,0	3	1,7
Overdrev	2	4,1	7	7,6
Strandeng	0	0,0	0	0,0
Sø	5	0,4	1	0,1
Sum af bekræftet natur	8	5,4	11	9,4
Ikke natur*	8	26,3	35	125,5
Totalt	16	31,7	46	134,8

* Afkræftet i felten.

Tabellen viser, at der antalsmæssigt er flest nye søer, mens der arealmæssigt er mest nyt overdrev. For den oversete natur er der mest overdrev – både hvad angår antal og areal.

Tabellen viser også, at halvdelen af de lokaliteter, der ved luftfototolkningen er registreret som ny natur ikke har kunnet bekræftes i felten. Ved overset natur er andelen af områder, der er vurderet som ikke-natur endnu større.

Forklaringen på den store andel ikke-natur skal findes i, at Furesø Kommune har været en af registreringsprojektets pilotkommuner, hvor tekniske anvisninger og metodik har skullet afprøves. Derfor er der bevidst medtaget mere af den natur, som ved luftfototolkningen har været usikker. Formålet har været at inddrage erfaringerne fra feltarbejdet og dermed sikre det rette niveau i den efterfølgende luftfototolkning i andre kommuner.

4.5 Besigtigede lokaliteter

I alt har Naturstyrelsen feltbesigtiget 99 lokaliteter i Furesø Kommune. Der er besigtiget både potentielle uoverensstemmelser, tekniske tilpasninger samt potentiel ny og overset natur. I tabel 6 og 7 fremgår hhv. antal og areal af de lokaliteter, der er besigtiget i felten samt den naturtype, der er konstateret ved feltbesigtigelsen. Alle lokaliteter fremgår af DAI-laget om statslige § 3-besigtigelser.

TABEL 6

Antal besøgtede lokaliteter med angivelse af den konstaterede naturtype.

	Ny natur	Overset natur	Uoverensstemmelser	Tekniske tilpasninger	Totalt
Eng	1	0	1	1	3
Hede	0	0	0	0	0
Mose	0	3	7	1	11
Overdrev	2	7	0	1	10
Strandeng	0	0	0	0	0
Sø	3	0	11	14	28
Sum af natur	6	10	19	17	52
Ikke natur*	8	35	4	0	47
Totalt	14	45	23	17	99

* Ved besøgtelsen er det konstateret, at området ikke aktuelt opfylder kriterierne for at være beskyttet natur.

TABEL 7

Areal (ha) besøgtede lokaliteter med angivelse af den konstaterede naturtype.

	Ny natur	Overset natur	Uoverensstemmelser	Tekniske tilpasninger	Totalt
Eng	0,8	0,0	1,4	0,2	2,4
Hede	0,0	0,0	0,0	0,0	0,0
Mose	0,0	1,7	2,3	0,8	4,9
Overdrev	4,1	7,6	0,0	5,2	17,0
Strandeng	0,0	0,0	0,0	0,0	0,0
Sø	0,3	0,0	0,8	1,1	2,2
Sum af natur	5,3	9,3	4,6	7,3	26,5
Ikke natur	26,3	125,5	0,2	0,0	151,9
Totalt	31,5	134,8	4,8	7,3	178,4

Som i afsnittet om ny og overset natur fremgår det af de to ovenstående tabeller, at en større andel af de lokaliteter, som ved luftfototolkningen er registreret som nye og oversete naturområder, ikke er bekræftet ved feltbesøgtelserne. Disse vil ikke blive lagt ind i Danmarks Miljøportals tema om beskyttet natur. Samtidig har en del af de lokaliteter, som ved luftfototolkningen er registreret som uoverensstemmelser, alligevel ved feltbesøgt vist sig at opfylde kriterierne for at være beskyttet natur.

For de lokaliteter, hvor der ved feltbesøgtelsen ikke er konstateret natur, har der ikke været krav om at registrere detaljerede oplysninger i feltskemaet. Sædvanligvis er der kun noteret oplysninger om dato og inventør samt at lokaliteten ikke aktuelt opfylder kriterierne for at være beskyttet natur. Disse lokaliteter kan findes i Naturdatabasen og i besøgtelseslaget i DAL.

4.6 Forsvarets og Naturstyrelsens arealer

På Forsvarets og på Naturstyrelsens ejendomme er kortlægningen af naturarealerne foretaget tidligere i selvstændige projekter. Derfor har disse arealer ikke været omfattet af Naturstyrelsens

landsdækkende § 3-registreringsprojekt. I de tidligere projekter er der ikke kortlagt med samme parametre som i det landsdækkende projekt, hvorfor der ikke for disse områder er oplysninger om eventuelle uoverensstemmelser eller om fordelingen af nye og oversete naturområder

Forsvaret og Naturstyrelsen har ikke tidligere opdateret data i DAI, og det er aftalt, at opdateringen i DAI foretages i forbindelse med Naturstyrelsens landsdækkende projekt. For Furesø Kommune er naturområderne på Naturstyrelsens arealer opdateret i DAI, mens opgaven ikke er gennemført for Forsvarets arealer. Derfor vil tallene for naturområdernes antal og areal 'Ved projektets afslutning' i figur 2+3 samt tabel 2+3 være inklusiv ændringer i Naturstyrelsens områder. Forsvarets områder opdateres efterfølgende.

I Furesø Kommune er der omtrent 70 ha natur på Forsvarets arealer og 600 ha natur på Naturstyrelsens arealer – heraf dele af de store søer.

5. Konstaterede ændringer til kommunal opfølgning

Naturstyrelsen har som led i opdateringen af § 3-arealerne i Furesø Kommune konstateret, at der er 17 bekræftede uoverensstemmelser mellem den eksisterende registrering og nyeste luftfoto/besigtigelse. Når der er tale om en bekræftet uoverensstemmelse betyder det, at Naturstyrelsen har konstateret, at et areal, der hidtil har været registreret som § 3-område er ændret og overgået til anden arealanvendelse end den registrerede, helt eller delvist. Der er ikke taget stilling til, om der findes en naturlig forklaring på uoverensstemmelsen, eller om der er tale om et ulovligt forhold.

Uoverensstemmelserne i Furesø Kommune fremgår oversigtligt af afsnit 4.3 og udgør et samlet areal på 1,7 ha. Alle data fra luftfoto- og feltregistreringerne af disse områder er overdraget til Furesø Kommune, som skal fastlægge, om der er tale om ulovlige forhold i henhold til naturbeskyttelseslovens § 3 og i så fald foretage den nødvendige håndhævelse af reglerne.

Naturstyrelsens opdatering af § 3-registreringer
Furesø Kommune



Naturstyrelsen Aalborg
Niels Bohrs Vej 30
9220 Aalborg Øst